

Kupní smlouva

číslo [] / []

Česká pošta, s.p.

se sídlem:

Politických vězňů 909/4, 225 99 Praha 1

IČO:

47114983

DIČ:

CZ47114983

zastoupen:

Ing. Miroslavem Štěpánem, generálním ředitelem

zapsán v obchodním rejstříku u:

Městského soudu v Praze, oddíl A, vložka 7565

bankovní spojení:

Československá obchodní banka, a. s.

č. ú.: 291513120/0300 (pro účely Kupní smlouvy)

č. ú.: 102639446/0300 (pro účely Nájemní smlouvy)

(dále jen „**Prodávající**“)

a

Jméno a příjmení / Obchodní firma / obecbydliště (u FO a FOP) / se sídlem
(u PO):rodné číslo (u FO a FOP) / IČO (u
PO) / datum narození (u cizinců):

DIČ:

CZ

zastoupen:

zapsán v obchodním rejstříku u:

soudu v , oddíl , vložka

bankovní spojení:

č. ú.:

(dále jen „**Kupující**“)

(dále jednotlivě jako „**Smluvní strana**“ nebo společně jako „**Smluvní strany**“) uzavírají v souladu s ustanovením § 2079 a násl. a ustanovením § 2302 a násl. zákona č. 89/2012 Sb., občanský zákoník, ve znění pozdějších předpisů (dále jen „**občanský zákoník**“), tuto Kupní smlouvu (dále jen „**Smlouva**“) a Nájemní smlouvu (dále jen „**Nájemní smlouva**“), jež je nedílnou součástí Smlouvy.

1 Předmět Smlouvy

- 1.1 Česká republika je vlastníkem nemovitých věcí blíže specifikovaných v odst. 1.2. Smlouvy. K těmto nemovitým věcem vykonává práva a povinnosti vlastníka Prodávající, kterému v souladu se zákonem č. 77/1997 Sb., o státním podniku, ve znění pozdějších předpisů (dále jen „**zákon o státním podniku**“), přísluší právo hospodařit se svěřeným majetkem České republiky.
- 1.2 Prodávajícímu přísluší právo hospodařit s níže uvedenými nemovitými věcmi, nacházejícími se v k.ú. a obci Chříbská, evidovanými v katastru nemovitostí vedeném Katastrálním úřadem pro Ústecký kraj, Katastrální pracoviště Rumburk (dále jen „**Katastrální úřad**“) na listu vlastnictví č. 298 pro k.ú. Chříbská:
 - a) pozemkem parc. č. 228, zastavěná plocha a nádvoří, o výměře 319 m², jehož součástí je i stavba - budova č.p. 178, víceúčelová stavba;
 - b) pozemkem parc. č. 229/3, zahrada, o výměře 393 m²(dále tyto pozemky společně jako **Předmět koupě**).
- 1.3 Prodávající prohlašuje, že Předmět koupě není určeným majetkem státu ve smyslu § 2 odst. 9 zákona o státním podniku.
- 1.4 Předmět koupě je popsán ve znaleckém posudku č. 034/631-2022 znalce Ing. Petra Parmy, IČO: 66665426, se sídlem Dolení Paseky 74, 463 43 Světlá pod Ještědem, ze dne 28. 5. 2022. Kupující prohlašuje, že mu byl tento znalecký posudek Prodávajícím poskytnut s dostatečným časovým předstihem před podpisem této Smlouvy a že se s ním v plném rozsahu seznámil.

2 Prodej Předmětu koupě

- 2.1 Prodávající tímto prodává Kupujícímu Předmět koupě se všemi součástmi a příslušenstvím, všemi právy a povinnostmi z toho vyplývajícími, a Kupující jej tímto od něj kupuje za vzájemně dohodnutou kupní cenu uvedenou v čl. 4 Smlouvy, nabývá jej do svého vlastnictví, zavazuje se včas a řádně zaplatit kupní cenu v souladu s čl. 4 Smlouvy a Předmět koupě převzít.

3 Prohlášení Smluvních stran

- 3.1 Prodávající prohlašuje, že je oprávněn s Předmětem koupě nakládat.
- 3.2 Prodávající dále tímto prohlašuje, že Předmět koupě není zatížen právy třetích osob, zejména nájemním právem, a že taková práva třetím osobám před uzavřením této Smlouvy nezřídil a do doby provedení vkladu vlastnického práva k Předmětu koupě ve prospěch Kupujícího nezřídí, a to s případnou výjimkou nájemního práva, o kterém byl Kupující Prodávajícím informován. Ustanovení odst. 3.3 Smlouvy není tímto prohlášením Prodávajícího dotčeno.

Kupující prohlašuje, že mu Prodávající příslušnou nájemní smlouvu poskytl před uzavřením této Smlouvy a že se s ní řádně seznámil.

- 3.3 Prodávající prohlašuje, že na Předmětu koupě nevážnou žádná věcná břemena vyjma případných věcných břemen, která vyplývají z právních předpisů (zákonná věcná břemena).

Výjimku z předchozích vět představují ke dni uzavření Smlouvy následující věcná břemena:

věcné břemeno zřizování a provozování vedení a chůze a jízdy sjednané k tíži pozemku parc. č. 229/3 v k.ú. Chříbská, jak je zapsáno na listu vlastnictví č. 298 pro k.ú. Chříbská pod V-703/2004-531.

Prodávající upozorňuje Kupujícího na skutečnost, že s ohledem na problematiku evidence zákonných věcných břemen a datum faktického umístění zařízení do/na Předmětu koupě by mohlo dojít k potenciální překlasifikaci nájemní smlouvy (viz odst. 3.2. Smlouvy) na zákonné věcné břemeno, popř. ke konstatování existence zákonného břemene a souběžné existence nájemní smlouvy. Smluvní strany výslovně prohlašují, že případné věcné břemeno vyplývající z právních předpisů vzniklé právní překlasifikací nájemního vztahu vztahujícího se k Předmětu koupě není právní vadou Předmětu koupě, a Kupující se pro tento případ výslovně vzdává práva z vadného plnění.

- 3.4 Prodávající dále upozorňuje Kupujícího na nesoulad mezi skutečným užíváním Předmětu koupě a kolaudačním rozhodnutím vztahujícím se k Předmětu koupě. Rekolaudace prostor, popř. budovy tak, aby byly v souladu s jejich faktickým užíváním, je od okamžiku uzavření této Smlouvy již plně v gesci Kupujícího. Kupující se dále v této souvislosti výslovně vzdává práva z vadného plnění a zavazuje se, že nebude v této souvislosti po Prodávajícím požadovat žádné nároky, náhrady či jakákoliv jiná finanční plnění, které by mu mohly v této souvislosti kdykoliv v budoucnu vzniknout. Výše uvedená skutečnost je již zohledněna v Kupní ceně. Kupující je s tímto postupem srozuměn a souhlasí s ním; veškeré náklady vzniklé v této souvislosti (rekolaudační Předmětu koupě) jdou k tíži Kupujícího.
- 3.5 Prodávající dále upozorňuje Kupujícího na skutečnost, že nedisponuje ověřenou projektovou dokumentací, resp. další dokumentací, pasportem, rozhodnutím, osvědčením, souhlasy a doklady týkajících se Předmětu koupě, jejíž uchování vlastníkoví stavby ukládá § 167 písm. d) zákona č. 283/2021 Sb., stavební zákon, ve znění pozdějších předpisů. Kupující podpisem této Smlouvy bere tuto skutečnost na vědomí. Kupující se dále v této souvislosti výslovně vzdává práva z vadného plnění a zavazuje se, že nebude v této souvislosti po Prodávajícím požadovat žádné nároky, náhrady či jakákoliv jiná finanční plnění, které by mu mohly v této souvislosti kdykoliv v budoucnu vzniknout. Výše uvedená skutečnost je již zohledněna v Kupní ceně. Splnění výše uvedené zákonné povinnosti je od okamžiku uzavření této Smlouvy již plně v gesci Kupujícího. Kupující je s tímto postupem srozuměn a souhlasí s ním.
- 3.6 Kupující se ve smyslu § 980 až § 986 občanského zákoníku seznámil s aktuálním stavem zápisů ve veřejném seznamu, který je veden Katastrálním úřadem pro Ústecký kraj, Katastrální pracoviště Rumburk, ve kterém je Předmět koupě zapsán, a nevznáší proti němu žádné námitky
- 3.7 Kupující prohlašuje, že si je všech skutečností uvedených v odst. 3.2 až 3.6 této Smlouvy plně vědom a srozuměn s nimi a zavazuje se, že nebude po Prodávajícím požadovat žádné nároky, náhrady či jakákoliv jiná finanční plnění, která by mu mohla v této souvislosti kdykoliv v budoucnu vzniknout.
- 3.8 Kupující prohlašuje, že je s právy třetích osob vážnouchými na Předmětu koupě a právy a povinnostmi z nich vyplývajících srozuměn.
- 3.9 Kupující prohlašuje, že je mu znám právní i faktický stav Předmětu koupě, že si Předmět koupě před podepsáním Smlouvy prohlédl a neshledal na něm žádné nedostatky či vady, na něž by nebyl Prodávajícím upozorněn, a že stav Předmětu koupě je již zohledněn v Kupní ceně. Proto Prodávající neposkytuje Kupujícímu žádnou záruku za faktický stav Předmětu koupě, ani nebude odpovědný za žádné zjevné ani skryté vady Předmětu koupě, nebo újmu, která by v důsledku stárí či stavu Předmětu koupě mohla Kupujícímu vzniknout, a Kupující ani nebude z těchto důvodů oprávněn požadovat jakoukoliv slevu z Kupní ceny, a nebude oprávněn od této Smlouvy odstoupit, vypovědět ji, nebo jinak ukončit; pro vyloučení pochyb Smluvní strany sjednávají, že se Kupující veškerých těchto nároků z vadného plnění, pokud by kdykoliv v budoucnu vnikly, výslovně vzdává.
- 3.10 Kupující prohlašuje, že [má na základě smlouvy o manželském majetkovém režimu ve formě veřejné listiny upravené společné jmění a je na základě této smlouvy o manželském majetkovém režimu oprávněn nabýt Předmět koupě do výlučného vlastnictví a nikoli do společného jmění /

má na základě rozhodnutí soudu [zúžené/zrušené] společné jmění a je oprávněn nabýt Předmět koupě do výlučného vlastnictví a nikoli do společného jmění / předložil Prodávajícímu prohlášení druhého manžela (s úředně ověřeným podpisem), že ke koupi Předmětu koupě budou použity výhradně prostředky z výlučného vlastnictví Kupujícího a nikoli prostředky ze společného jmění / předložil Prodávajícímu souhlas druhého manžela (s úředně ověřeným podpisem) s použitím prostředků ve společném jmění pro účely podnikání v souladu s § 715 občanského zákoníku].

4 Cenová a platební ujednání

- 4.1 Kupní cena za převod vlastnického práva k Předmětu koupě se sjednává ve výši [] **Kč (slovy: [] korun českých)** bez DPH (dále jen „**Kupní cena**“).
- 4.2 Převod vlastnického práva k Předmětu koupě je osvobozen od DPH v souladu s ustanovením § 56 zákona o dani z přidané hodnoty, ve znění pozdějších předpisů (dále jen „**zákon o DPH**“).
- 4.3 Smluvní strany se dohodly na úhradě Kupní ceny následovně:
- 4.3.1 Kupující uhradil celou Kupní cenu ve výši [] **Kč** nejpozději ke dni podpisu této Smlouvy na účet Prodávajícího č. **291513120/0300**, vedený u Československé obchodní banky, a.s., pod variabilním symbolem [], což Prodávající podpisem této Smlouvy stvrzuje.
- 4.3.2 Kupující se zavazuje uhradit Prodávajícímu náklady spojené s prodejem Předmětu koupě ve výši **24.325,- Kč** včetně DPH, na základě daňového dokladu, který Prodávající vystaví nejpozději do sedmi (7) pracovních dnů od uzavření Smlouvy, a to v termínu splatnosti čtrnáct (14) kalendářních dnů od data vystavení daňového dokladu na účet Prodávajícího č. **291513120/0300**, vedený u Československé obchodní banky, a. s., pod variabilním symbolem [].
- 4.4 Kupující nemá právo na slevu z Kupní ceny, nemá-li kterýkoli z pozemků, které jsou předmětem koupě, výměru uvedenou v odst. 1.2 Smlouvy.
- 4.5 Kupující prohlašuje, že finanční prostředky na úhradu Kupní ceny nezískal nezákonným způsobem, nepocházejí z trestné činnosti ani nebyly získány prostřednictvím či v souvislosti s legalizací výnosů z trestné činnosti nebo financováním terorismu ve smyslu zákona č. 253/2008 Sb., o některých opatřeních proti legalizaci výnosů z trestné činnosti a financování terorismu, ve znění pozdějších předpisů. Pokud by se toto prohlášení Kupujícího ukázalo jako nepravdivé, je Prodávající oprávněn od této Smlouvy od počátku odstoupit.
- 4.6 Kupující prohlašuje, že se na jeho osobu nevztahují mezinárodní sankce vůči Rusku a Bělorusku v souvislosti s agresí na území Ukrajiny dle nařízení Rady (EU) č. 269/2014, nařízení Rady (EU) č. 208/2014 a nařízení Rady (ES) č. 765/2006 (individuální finanční sankce – podrobnosti k těmto opatřením jsou dostupné na webu Finančního analytického úřadu. Kupující zejména prohlašuje, že on, ani jeho přímí či nepřímí vlastníci nejsou ruským nebo běloruským státním příslušníkem ani právnickou osobou, subjektem či orgánem s pobytem, resp. sídlem v Rusku či Bělorusku, jehož jméno nebo název je uveden na sankčních seznamech EU. Pokud by se toto prohlášení Kupujícího ukázalo jako nepravdivé, je Prodávající oprávněn od této Smlouvy od počátku odstoupit.

5 Vklad do katastru nemovitostí

- 5.1 Návrh na vklad vlastnického práva k Předmětu koupě podá Prodávající, a to nejpozději do patnácti (15) pracovních dnů ode dne podpisu Smlouvy, nikoli však dříve, než dojde k úhradě Kupní ceny podle bodu 4.3.1 Smlouvy a nákladů spojených s prodejem Předmětu koupě podle bodu 4.3.2 Smlouvy.

- 5.2 Správní poplatek za provedení vkladu vlastnického práva do katastru nemovitostí uhradí Prodávající; tím není dotčena povinnost Kupujícího k úhradě nákladů spojených s prodejem Předmětu koupě Prodávajícímu podle bodu 4.3.2 Smlouvy.
- 5.3 Smluvní strany se zavazují, že pokud Katastrální úřad vyzve účastníky k odstranění závad či doplnění příloh návrhu na vklad vlastnického práva k Předmětu koupě do katastru nemovitostí, že tyto ve stanovené lhůtě odstraní a přílohy doplní. Bude-li přes úsilí Smluvních stran řízení o povolení vkladu vlastnického práva Kupujícího k Předmětu koupě do katastru nemovitostí pravomocně zastaveno, nebo Katastrální úřad pravomocně zamítne vklad vlastnického práva Kupujícího k Předmětu koupě do katastru nemovitostí, ujednávají tímto Smluvní strany výslovně, že do třiceti (30) kalendářních dnů od právní moci rozhodnutí Katastrálního úřadu o zastavení řízení nebo o zamítnutí vkladu vlastnického práva Kupujícího k Předmětu koupě do katastru nemovitostí, uzavrou ohledně Předmětu koupě kupní smlouvu za shodnou Kupní cenu a shodných podmínek uvedených v této Smlouvě (včetně Nájemní smlouvy), ve které budou odstraněny všechny vytčené vady a nedostatky a podle ní předloží nový návrh na vklad vlastnického práva Kupujícího k Předmětu koupě do katastru nemovitostí Katastrálnímu úřadu k zahájení řízení.
- 5.4 Pokud do třiceti (30) kalendářních dnů od právní moci rozhodnutí Katastrálního úřadu o zastavení řízení nebo o zamítnutí vkladu vlastnického práva Kupujícího k Předmětu koupě do katastru nemovitostí nebude mezi Smluvními stranami uzavřena nová kupní smlouva, kterou by se převáděl Předmět koupě do vlastnictví Kupujícího za sjednanou Kupní cenu, sjednává se, že tato Smlouva se od počátku ruší a Smluvní strany jsou povinny si vrátit veškeré plnění, které si poskytly, přičemž Prodávající je povinen zejména bezodkladně vrátit Kupujícímu zaplacenou Kupní cenu.

6 Předání a převzetí Předmětu koupě

- 6.1 Prodávající je povinen, s výjimkou uvedenou v odst. 6.9 Smlouvy, Předmět koupě vyklidit a v předem ujednané době, nejpozději však do patnácti (15) pracovních dnů od provedení vkladu vlastnického práva k Předmětu koupě ve prospěch Kupujícího do katastru nemovitostí, předat Kupujícímu. Kupující je povinen Předmět koupě převzít. O předání a převzetí bude sepsán předávací protokol.
- 6.2 Nebezpečí škody na Předmětu koupě přechází na Kupujícího ode dne provedení vkladu vlastnického práva ve prospěch Kupujícího. Do dne provedení vkladu vlastnického práva ve prospěch Kupujícího nese nebezpečí škody na Předmětu koupě Prodávající.
- 6.3 Ode dne provedení vkladu vlastnického práva ve prospěch Kupujícího do předání Předmětu koupě Kupujícímu je Prodávající povinen opatrovat Předmět koupě s řádnou péčí tak, aby na Předmětu koupě nevznikla škoda. Kupující uhradí Prodávajícímu nezbytné náklady, které na Předmět koupě při jejím opatrování v době od přechodu nebezpečí škody na Kupujícího do předání Předmětu koupě Kupujícímu vynaložil. Prodávající je povinen neprodleně informovat Kupujícího o hrozící nebo vzniklé škodě na Předmětu koupě. Pokud se s Kupujícím nedohodne jinak, je povinen (i) v případě hrozící škody učinit nezbytné opatření k jejímu odvrácení, (ii) v případě vzniku škody učinit nezbytné opatření k zamezení vzniku další škody. Kupující uhradí Prodávajícímu účelně vynaložené náklady na odstranění vzniklé škody nebo odvrácení hrozící škody na Předmětu koupě.
- 6.4 V případě, že byť část Předmětu koupě je pronajata a ke skončení nájmu dojde přede dnem provedení vkladu vlastnického práva ve prospěch Kupujícího, předmět nájmu od nájemce převezme Prodávající. K převzetí přizve v dostatečné lhůtě předem Kupujícího, který je povinen poskytnout potřebnou součinnost.

- 6.5 Nejpozději při podpisu této Smlouvy dojde k předání originálu nebo ověřené kopie průkazu energetické náročnosti budovy v souladu s § 7a odst. 2 zákona č. 406/2000 Sb., o hospodaření s energií, ve znění pozdějších předpisů.
- 6.6 V případě, že byt část Předmětu koupě je pronajata, nájemné splatné do dne, kdy nastanou právní účinky vkladu vlastnického práva k Předmětu koupě ve prospěch Kupujícího dle této Smlouvy náleží Prodávajícímu. Nájemné splatné ode dne, kdy nastanou právní účinky vkladu vlastnického práva k Předmětu koupě ve prospěch Kupujícího dle této Smlouvy náleží Kupujícímu. Výše nájemného náležejícího Kupujícímu a způsob vč. lhůty pro jeho vypořádání, budou uvedeny v předávacím protokolu. Byla-li dle stávajících nájemních vztahů sjednána a složena kauce, dojde k jejímu vypořádání (bez příslušenství) nejpozději do 30 (třiceti) kalendářních dnů ode dne provedení vyúčtování po jeho předložení příslušnými dodavateli předmětných služeb. Smluvní strany se dohodly, že Prodávající je oprávněn před vypořádáním kauce si započíst, co mu nájemce případně z nájemního vztahu dluží. O tom, co si Prodávající z nájemního vztahu započte a o výši zůstatku kauce po započtení, bude Prodávající Kupujícího informovat nejpozději do 30 dnů od provedení zápočtu. Současně s poskytnutím informace dle předcházející věty zašle Prodávající Kupujícímu i částku odpovídající zůstatku kauce po provedení započtení ve smyslu tohoto odstavce Smlouvy (tj. v případě provedení započtení v celé výši složené kauce Prodávající z titulu vypořádání kauce žádnou částku Kupujícímu nezasílá).
- 6.7 V případě úhrady služeb souvisejících s nájemními vztahy uvedenými v odst. 6.6. Smlouvy provede Prodávající vyúčtování zálohových plateb i za období ode dne, kdy nastanou právní účinky vkladu vlastnického práva k Předmětu koupě ve prospěch Kupujícího dle této Smlouvy do dne předání Předmětu koupě Kupujícímu, které byly uhrazeny **nájemcem/nájemci** Prodávajícímu, přímo **nájemci/nájemcům**.
- 6.8 Paušální platby na služby související s nájemními vztahy uvedenými v odst. 6.6 Smlouvy uhrazené nájemcem Prodávajícímu za období ode dne, kdy nastanou právní účinky vkladu vlastnického práva k Předmětu koupě ve prospěch Kupujícího dle této Smlouvy do dne předání Předmětu koupě Kupujícímu, náleží Prodávajícímu.
- 6.9 Kupující jako pronajímatel (v Nájemní smlouvě jako „**Pronajímatel**“) a Prodávající jako nájemce (v Nájemní smlouvě jako „**Nájemce**“) současně s touto Smlouvou uzavírají níže v čl. 7 Smlouvy uvedenou Nájemní smlouvu. S ohledem na ujednání této Nájemní smlouvy se Smluvní strany dohodly, že Prodávající není povinen vyklidit Předmět koupě v rozsahu odpovídajícímu Předmětu nájmu dle Nájemní smlouvy.

Nájemní smlouva

7.1 Předmět Nájemní smlouvy

- 7.1.1 Pronajímatel prohlašuje, že je ke dni nabytí účinnosti této Nájemní smlouvy vlastníkem budovy č.p. 178, jež je součástí pozemku parc.č. 228 v k.ú a obci Chříbská (dále jen jako „**Budova**“), a pozemku parc. č. 228 v k.ú. Chříbská (dále jen jako **Pozemek**), jak je zapsáno v katastru nemovitostí vedeném Katastrálním úřadem pro Ústecký kraj, Katastrální pracoviště Rumburk pro k.ú. Chříbská. Budova se nachází pod adresou: Chříbská č.p. 178, Chříbská, PSČ 407 44.
- 7.1.2 Pronajímatel přenechává na základě této Nájemní smlouvy Nájemci do užívání prostory nacházející se v 1. a 2. NP Budovy o celkové výměře **69,41 m²** (dále jen jako **Prostory**).

Pronajímatel dále přenechává na základě této Nájemní smlouvy Nájemci do užívání část Pozemku o celkové výměře **71,36 m²** (dále jen jako **Plocha**) za účelem zásobování a parkování vozidel a jako manipulační plochu.

Prostory a Plocha dále společně jako **Předmět nájmu**.

Specifikace a grafické znázornění umístění Předmětu nájmu tvoří **přílohu č. 1 a č. 2 této Nájemní smlouvy**.

V souvislosti s nájmem je Nájemce dále oprávněn nevýhradně užívat společné prostory Budovy uvedené v **příloze č. 3 této Nájemní smlouvy** s tím, že tato skutečnost je již zohledněna ve výši sjednaného nájemného.

- 7.1.3 K předání Předmětu nájmu dojde současně s předáním Předmětu koupě dle bodu 6.1. Smlouvy. O předání a převzetí Předmětu nájmu bude vyhotoven předávací protokol, který bude stvrzen podpisy obou Smluvních stran. Pronajímatel se zavazuje, že nebude po Nájemci v souvislosti s jeho užíváním Předmětu nájmu v období od nabytí účinnosti této Nájemní smlouvy do data předání Předmětu nájmu dle tohoto bodu Nájemní smlouvy požadovat žádné nároky, náhrady či jakákoliv finanční plnění v souvislosti s jeho užíváním Předmětu nájmu v tomto období.
- 7.1.4 Prostory jsou pronajímány za účelem jejich užívání jako provozovny pobočky pošty. Předmětem podnikání a činnosti Nájemce uskutečňovaným v Prostorách bude poskytování poštovních a zahraničních poštovních služeb, výkon činnosti akreditovaného poskytovatele certifikačních služeb, výkon dalších navazujících služeb a činností v souladu s předměty podnikání a předměty činnosti zapsanými v obchodním rejstříku a výkon všech činností a služeb, které Nájemce běžně poskytuje v síti svých poboček na základě smluv s obchodními (aliančními) partnery, včetně doplňkového prodeje zboží obvykle Nájemcem prodávaného v síti poštovních provozoven.
- 7.1.5 Úpravy, přestavby a/nebo jiné stavební úpravy Předmětu nájmu mohou být Nájemcem prováděny jen po předchozím písemném souhlasu Pronajímatele. Náklady s tím spojené hradí Nájemce. Pokud stavebními úpravami provedenými na náklad Nájemce dojde k technickému zhodnocení Předmětu nájmu, zavazuje se Pronajímatel smluvně povolit Nájemci odepisování tohoto technického zhodnocení ve smyslu ustanovení zákona č. 586/1992 Sb., v platném znění. O této skutečnosti bude mezi oběma Smluvními stranami uzavřena písemná smlouva o odepisování technického zhodnocení provedeného Nájemcem.

7.2 Práva a povinnosti Smluvních stran

7.2.1 Pronajímatel se zavazuje:

- a) před převodem vlastnického práva k nemovité věci, ve/na které se Předmět nájmu nachází, informovat nového vlastníka (zájemce) o existenci nájmu, o všech povinnostech Pronajímatele a právech Nájemce vyplývajících z této Nájemní smlouvy a prokazatelně jej seznámit s aktuálním zněním této Nájemní smlouvy. Pronajímatel je povinen nechat nového vlastníka (zájemce) písemně potvrdit, že se seznámil s aktuálním zněním této Nájemní smlouvy a toto potvrzení je Pronajímatel povinen Nájemci doručit nejpozději do 15 dnů ode dne provedení vkladu vlastnického práva ve prospěch nového vlastníka k nemovitým věcem, ve/na kterých se Předmět nájmu nachází, do katastru nemovitostí. Za porušení jakékoliv své povinnosti dle tohoto písmene a) je Pronajímatel povinen uhradit Nájemci smluvní pokutu ve výši 50.000,- Kč, která je splatná do 30 dnů od doručení výzvy k zaplacení;
- b) umožnit Nájemci umístění loga Nájemce, informačních a reklamních tabulí na fasádě Budovy a poštovní schránky na stojanu před Budovou a umístění listovní dodávací schránky na samostatném stojanu před Budovou a umístění zvonku na fasádě Budovy jako služby pro tělesně postižené s tím, že tyto skutečnosti jsou již zohledněny ve výši sjednaného nájemného;
- c) zajistit Nájemci umístění potřebného množství nádob na odpad na pozemku u Budovy (tj. 1x nádobu o velikosti 120 l)

- d) osadit na své náklady a odpovědnost podružný vodoměr pro měření spotřeby vody pro Prostory a umožnit k němu Nájemci přístup.

7.2.2 Nájemce se zavazuje:

- a) umožnit Pronajímateli v doprovodu oprávněného zástupce Nájemce vstup do Předmětu nájmu na základě předchozího písemného oznámení, které bude Nájemci doručeno nejméně 14 dní předem;
- b) hradit všechny náklady na drobné opravy a běžnou údržbu Předmětu nájmu; za drobné opravy a běžnou údržbu se považují opravy a údržba Předmětu nájmu a jeho vnitřního vybavení, pokud je toto vybavení součástí Předmětu nájmu a je ve vlastnictví Pronajímatele, a to podle věcného vymezení nebo podle výše nákladu. Podle věcného vymezení se za drobné opravy a běžnou údržbu považují:
- (i) opravy a údržba jednotlivých vrchních částí podlah, opravy a údržba podlahových krytin a výměny prahů a lišt,
 - (ii) opravy a údržba jednotlivých částí oken a dveří a jejich součástí a výměny zámků, kování, klik, rolet a žaluzií,
 - (iii) výměny elektrických koncových zařízení a rozvodných zařízení, zejména vypínačů, zásuvek, jističů, zvonků, domácích telefonů, zásuvek rozvodů datových sítí, signálů analogového i digitálního televizního vysílání a výměny zdrojů světla v osvětlovacích tělesech,
 - (iv) výměny uzavíracích ventilů u rozvodu plynu s výjimkou hlavního uzávěru pro Předmět nájmu,
 - (v) opravy uzavíracích armatur na rozvodech vody, výměny sifonů a lapačů tuku,
 - (vi) opravy indikátorů vytápění a opravy vodoměrů teplé a studené vody.

Za drobné opravy a běžnou údržbu se dále považují opravy a údržba vodovodních výtoků, zápachových uzávěrek, odsavačů par, digestoří, mísicích baterií, sprch, ohřívačů vody, bidetů, umyvadel, van, výlevek, dřezů, splachovačů, kuchyňských sporáků, pečicích trub, vařičů, infrazářičů, kuchyňských linek, vestavěných a přistavěných skříní. U zařízení pro vytápění se za drobné opravy považují opravy kamen na tuhá paliva, plyn a elektřinu, kotlů etážového topení na pevná, kapalná a plynná paliva, včetně uzavíracích a regulačních armatur a ovládacích termostátů etážového topení; nepovažují se však za ně výměny radiátorů a rozvodů ústředního vytápění. Za drobné opravy a běžnou údržbu se považují rovněž výměny drobných součástí předmětů uvedených výše v tomto písmenu b).

Za drobné opravy a běžnou údržbu se dále považují udržování a čištění Předmětu nájmu, které se provádějí obvykle při delším užívání Předmětu nájmu. Jsou jimi pravidelné prohlídky, kontroly a čištění předmětů uvedených výše v tomto písmenu b), malování včetně opravy omítek, tapetování a čištění podlah včetně podlahových krytin, obkladů stěn, čištění zanesených odpadů až ke svislým rozvodům a vnitřní nátěry.

Podle výše nákladu se za drobné opravy a běžnou údržbu považují další opravy a další údržba Předmětu nájmu a jeho vybavení a výměny součástí jednotlivých předmětů tohoto vybavení, které nejsou uvedeny v tomto písmenu, jestliže náklad na jednu opravu nepřesáhne částku 10.000,- Kč.

Nájemce není povinen hradit náklady na drobné opravy a běžnou údržbu, jestliže součet již vynaložených nákladů na drobné opravy a běžnou údržbu činí v kalendářním roce více než 40.000,- Kč. Provádí-li se na téže věci několik oprav, které spolu souvisejí a časově na sebe navazují, je rozhodující součet nákladů na všechny tyto opravy;

- c) oznámit potřebu oprav, které je povinen zajišťovat Pronajímatel; Pronajímatel je povinen opravu provést nejpozději do 30 dnů, nedohodnou-li se Smluvní strany jinak;
- d) nejpozději ke dni ukončení účinnosti této Nájemní smlouvy odevzdat Pronajímateli Předmět nájmu zpět. O odevzdání Předmětu nájmu zpět Pronajímateli bude Pronajímatelem vyhotoven předávací protokol, který bude stvrzen podpisy obou Smluvních stran;

7.2.3 Ukáže-li se během trvání nájmu založeného touto Nájemní smlouvou potřeba provést nezbytnou opravu Předmětu nájmu, kterou nelze odložit na dobu po skončení nájmu, a jedná-li se o takovou opravu, že v době jejího provádění není možné Předmět nájmu vůbec užívat (dále jen **Nezbytná oprava**), zavazuje se Pronajímatel v této souvislosti dočasně poskytnout Nájemci k užívání náhradní prostory, které budou veřejnoprávně způsobilé ke smluvenému účelu užívání ve smyslu této Nájemní smlouvy a budou ve standardu odpovídajícímu stávajícímu Předmětu nájmu, a to i ve vztahu k jeho vybavení (dále jen jako „**Náhradní prostory**“) s tím, že tyto Náhradní prostory budou o výměře minimálně 60 m² a jejich umístění (vzdálenosti) nepřesáhne od Předmětu nájmu 1000 m.

7.2.4 Pronajímatel se zavazuje informovat Nájemce o potřebě provedení Nezbytné opravy nejméně 90 dnů před zahájením realizace Nezbytné opravy. Smluvní strany se dohodly, že poté co Pronajímatel získá veřejnoprávní povolení k provedení Nezbytné opravy, písemně vyzve Nájemce, aby do 30 dnů před zahájením realizace Nezbytné opravy vyklidil a odevzdal Předmět nájmu ve smyslu této Nájemní smlouvy. Nájemci budou Náhradní prostory dány k dispozici (předány) nejpozději 30 pracovních dnů před uplynutím užívacího práva k dosavadnímu Předmětu nájmu ve smyslu této Nájemní smlouvy s tím, že nájemné bude po dobu souběhu užívání Předmětu nájmu a Náhradních prostor hrazeno pouze za užívání Předmětu nájmu ve smyslu Nájemní smlouvy. Nájemce se přestěhuje do Náhradních prostor sám. Náklady na toto stěhování nese Pronajímatel. Přeložením Předmětu nájmu do Náhradních prostor (změnou předmětu nájmu) nevznikne nová nájemní smlouva, ale dále platí ostatní podmínky a ustanovení této Nájemní smlouvy. Dosavadní výše nájemného bude upravena dle velikosti užívané plochy v Náhradních prostorách a jednotkové výše nájemného za metr čtverečný pro Předmět nájmu platné ke dni podpisu předávacího protokolu k Náhradním prostorám.

7.2.5 Nájemce se přestěhuje opětovně do Předmětu nájmu ve smyslu této Nájemní smlouvy do 30 dnů od provedení Nezbytných oprav, a to na náklady Pronajímatele. Provedením Nezbytných oprav se rozumí vydání, resp. nabytí právní moci veřejnoprávního povolení umožňující užívání Budovy, resp. Předmětu nájmu s tím, že ze strany Pronajímatele musí být zachována veřejnoprávní způsobilost Předmětu nájmu ve smyslu Nájemní smlouvy pro jeho užívání k účelu sjednanému touto Nájemní smlouvou. Jestliže nebude vydáváno (právními předpisy požadováno) žádné veřejnoprávní povolení k užívání, rozumí se provedením Nezbytných oprav den podpisu předávacího protokolu mezi zhotovitelem prací a jejich objednatelem (Pronajímatelem, popř. osobou jednající v této souvislosti jménem nebo v zájmu Pronajímatele). Nájemci bude umožněno užívání Náhradních prostor v souběhu s opětovným užíváním Předmětu nájmu, a to v délce 30 dnů s tím, že nájemné bude hrazeno pouze již jen za užívání Předmětu nájmu ve smyslu Nájemní smlouvy.

7.3 Nájemné a úhrady za plnění spojené s užíváním Předmětu nájmu

7.3.1 Nájemné za užívání Prostor činí 960,- Kč/m²/rok, tj. celkem 66.633,60 Kč/rok, tj. 16.658,40 Kč/čtvrtletně.

7.3.2 Nájemné za užívání Plochy činí 100,- Kč/m²/rok, tj. Kč/rok, tj. celkem 7.136,- Kč/rok, tj. 1.784,- Kč/čtvrtletně.

Variananta pro Pronajímatele – neplátce DPH:

Nájemné za užívání Předmětu nájmu bude Nájemcem hrazeno na bankovní účet Pronajímatele č. pod variabilním symbolem ode dne nabytí účinnosti této Nájemní smlouvy, na základě této Nájemní smlouvy čtvrtletně a to:

- za poměrnou část kalendářního čtvrtletí, ve kterém dojde k nabytí účinnosti této Nájemní smlouvy, bude poměrná část nájemného Nájemcem uhrazena do 30 dnů ode dne nabytí účinnosti této Nájemní smlouvy;
- počínaje čtvrtletím následujícím po kalendářním čtvrtletí, ve kterém dojde k nabytí účinnosti této Nájemní smlouvy, bude nájemné Nájemcem hrazeno do 15. dne druhého měsíce kalendářního čtvrtletí, za které se nájemné hradí.

Variananta pro Pronajímatele – plátce DPH:

Nájemné za užívání Předmět nájmu je uvedeno bez DPH a bude k němu připočtena DPH v zákonné výši.

Nájemné včetně DPH bude Nájemcem hrazeno čtvrtletně na základě faktur – daňových dokladů vystavených Pronajímatelem se splatností 15 dnů od data vystavení daňového dokladu, a to:

- na poměrnou část nájemného za část kalendářního čtvrtletí, ve kterém dojde k nabytí účinnosti této Nájemní smlouvy, je Pronajímatel povinen vystavit daňový doklad nejdéle do 15 dnů od data nabytí účinnosti této Nájemní smlouvy (datum uskutečnění zdanitelného plnění) s termínem splatnosti 15 dnů od data vystavení daňového dokladu.
- počínaje čtvrtletím, následujícím po kalendářním čtvrtletí, ve kterém nabude účinnosti tato Nájemní smlouva, je Pronajímatel povinen vystavit daňový doklad nejdéle do 3 dnů od data uskutečnění zdanitelného plnění, kterým je vždy první kalendářní den druhého měsíce kalendářního čtvrtletí, za které se nájemné hradí s termínem splatnosti 15 dnů od data vystavení daňového dokladu.

Pronajímatel je povinen Nájemci zaslat daňové doklady vystavené na základě této Nájemní smlouvy vždy nejdéle do 15) kalendářních dnů od data jejich vystavení na adresu: **Česká pošta, s.p., skenovací centrum, Poštovní 1368/20, 701 06 Ostrava 1.**

7.3.3 Dodávka vody a odvod odpadních vod do/z Předmětu nájmu bude zajišťována prostřednictvím Pronajímatele. Cena za dodávku vody (vodné) a odvod odpadních vod (stočné) bude hrazena na základě skutečných nákladů, které Pronajímateli s dodávkou vody a odvodem odpadních vod vzniknou. Na úhradu skutečných nákladů nebude Nájemce hradit Pronajímateli v průběhu kalendářního roku zálohové platby. Vodné a stočné bude účtováno na základě spotřeby Nájemce zjištěné na základě poměrových měřičů, a jednotkové ceny vodného a stočného.

Variananta pro Pronajímatele – neplátce DPH:

Nájemce uhradí cenu za dodávky vody a odvádění odpadních vod vždy nejméně jednou ročně na základě Pronajímatelem vystaveného dokladu - faktury v termínu splatnosti 15 dnů od data

vystavení faktury. Nedílnou součástí faktury bude výpočet nákladů dodávky vody a odvádění odpadních vod připadajících na Nájemce. Fakturu je Pronajímatel povinen vystavit do 3 dnů od data obdržení faktury od prvotního dodavatele. Pronajímatel je povinen zaslat Nájemci fakturu nejdéle do 3 pracovních dnů od data jejich vystavení na adresu: Česká pošta, s.p., skenovací centrum, Poštovní 1368/20, 701 06 Ostrava 1.

Variantu pro Pronajímatele – plátce DPH:

Nájemce uhradí cenu za dodávky vody a odvádění odpadních vod vždy nejméně jednou ročně na základě pronajímatelem vystaveného daňového dokladu v termínu splatnosti 15 dnů od data vystavení daňového dokladu. Nedílnou součástí daňového dokladu bude výpočet nákladů na, dodávky vody a odvádění odpadních vod připadajících na Nájemce. Daňový doklad je Pronajímatel povinen vystavit do 3 dnů od data obdržení faktur od prvotního dodavatele. Pronajímatel je povinen zaslat nájemci daňový doklad nejdéle do 3 pracovních dnů od data jeho vystavení na adresu: Česká pošta, s.p., skenovací centrum, Poštovní 1368/20, 701 06 Ostrava 1.

- 7.3.4 Všechny daňové doklady vystavené Pronajímatelem na základě této Nájemní smlouvy musí obsahovat veškeré náležitosti stanovené pro příslušný daňový doklad zákonem o dani z přidané hodnoty v platném znění. V případě, že daňový doklad nebude výše uvedené náležitosti obsahovat, vyhrazuje si Nájemce právo daňový doklad vrátit bez úhrady zpět Pronajímateli k doplnění, aniž by se dostal do prodlení s platbou. Nová lhůta splatnosti začíná běžet ve lhůtě 15 dnů od data vystavení doplněného daňového dokladu.
- 7.3.5 Nájemce bude hradit spotřebu elektrické energie a plynu (k vytápění a pro ohřev vody - kombinovaný plynový kotel) v Předmětu nájmu a likvidaci a odvoz odpadů na základě vlastních smluv uzavřených s prvotními dodavateli těchto služeb.

7.4 Doba nájmu a ukončení nájmu

- 7.4.1. Nájem se sjednává na dobu určitou, a to do 31.05.2030.
- 7.4.2. Sjednaná doba nájmu dohodnutá Nájemcem a Pronajímatelem v této Nájemní smlouvě se prodlužuje na dobu dalších 5 (pěti) let za stejných podmínek, jaké bude stanovovat tato Nájemní smlouva v poslední den původně sjednané doby nájmu, za předpokladu, že ne méně než 3 (tři) měsíce před uplynutím sjednané doby nájmu dohodnuté v této Nájemní smlouvě Nájemce písemně oznámí Pronajímateli, že má zájem na prodloužení účinnosti této Nájemní smlouvy na tuto dobu. Doba účinnosti této Nájemní smlouvy (sjednaná doba nájmu) bude v tomto případě jednostranným aktem (jednáním) Nájemce prodloužena o 5 (pět) let. V případě, že Nájemce nedoručí Pronajímateli svoje písemné vyjádření (oznámení) týkající se jednostranného prodloužení sjednané doby nájmu do výše uvedeného termínu, nájem Předmětu nájmu dle této Nájemní smlouvy po uplynutí sjednané doby nájmu zaniká, pokud se Smluvní strany před jeho zánikem nedohodnou jinak. Tímto ujednáním není dotčeno ustanovení § 2285 občanského zákoníku. Prodloužení doby nájmu způsobem stanoveným tímto odstavcem je možné jedenkrát.
- 7.4.3. Nájem založený touto Nájemní smlouvou mj. skončí:
- a) písemnou výpovědí Pronajímatele z důvodů stanovených v ustanovení § 2309 písm. b) občanského zákoníku. Výpovědní doba v tomto případě činí 12 (dvanáct) měsíců a začíná běžet první den měsíce následujícího po měsíci, v němž byla výpověď doručena druhé Smluvní straně;
 - b) písemnou výpovědí Nájemce z důvodů stanovených v ustanovení § 2308 občanského zákoníku. Výpovědní doba v těchto případech činí 3 (tři) měsíce a začíná běžet první den měsíce následujícího po měsíci, v němž byla výpověď doručena druhé Smluvní straně;
 - c) z dalších důvodů uvedených v občanském zákoníku nebo v této Nájemní smlouvě a tam uvedených výpovědních dobách; tímto ustanovením není dotčeno ustanovení písm. a) výše.

- 7.4.4. Nájemce má právo tuto Nájemní smlouvu vypovědět i bez udání důvodu. Výpovědní doba v tomto případě činí 6 (šest) měsíců a začíná běžet první den měsíce následujícího po měsíci, v němž byla výpověď doručena druhé Smluvní straně.

7.5 Závěrečná ustanovení

- 7.5.1 *Varianta I (nepodléhá uveřejnění v RS):* Tato Nájemní smlouva je uzavřena dnem podpisu oběma Smluvními stranami a nabývá účinnosti dnem, kdy na základě Kupní smlouvy č. 2022/ uzavřené mezi Smluvními stranami nastanou právní účinky vkladu vlastnického práva do katastru nemovitostí k nemovitým věcem, ve kterých se Předmět nájmu ve smyslu této Nájemní smlouvy nachází, ve prospěch Pronajímatele.
- Varianta II (podléhá uveřejnění v RS):* Tato Nájemní smlouva je uzavřena dnem podpisu oběma Smluvními stranami a nabývá účinnosti dnem, kdy na základě Kupní smlouvy č. 2022/ uzavřené mezi Smluvními stranami nastanou právní účinky vkladu vlastnického práva do katastru nemovitostí k nemovitým věcem, ve kterých se Předmět nájmu ve smyslu této Nájemní smlouvy nachází, ve prospěch Pronajímatele, ne dříve však, než ke dni uveřejnění této Nájemní smlouvy v registru smluv dle zákona č. 340/2015 Sb., o zvláštních podmínkách účinnosti některých smluv, uveřejňování těchto smluv a o registru smluv (zákon o registru smluv), ve znění pozdějších předpisů.
- 7.5.2 Ustanovení odst. 8.1, odst. 8.3 až 8.9 a odst. 8.11 Smlouvy se pro smluvní vztah založený Nájemní smlouvou použijí obdobně.
- 7.5.3 Smluvní strany se dohodly, že vylučují aplikaci ustanovení nařízení vlády č. 308/2015 Sb., o vymezení pojmů běžná údržba a drobné opravy související s užíváním bytu, ve znění pozdějších předpisů; a dále ustanovení § 1765, § 1766, § 1899 odst. 2, § 2221 odst. 2, § 2223, § 2309 písm. a), § 2311 (s výjimkou odkazu na § 2285 občanského zákoníku, který se uplatní) občanského zákoníku do té míry, do které je možné aplikaci těchto ustanovení vyloučit dohodou Smluvních stran.
- 7.5.4 Uplatněním jakékoli smluvní pokuty dle této Nájemní smlouvy není dotčeno právo na náhradu skutečné škody a ušlého zisku v plné výši.
- 7.5.5 Smluvní strany prohlašují, že při jednání o této Nájemní smlouvě měly rovné postavení a žádná z nich nejednala tak, jako by byla slabší smluvní stranou. Smluvní strany se navzájem ujistí, že ujednání v této Nájemní smlouvě považují za učiněná v oboustranné dobré víře a v souladu s dobrými mravy. Smluvní strany si byly při uzavírání této Nájemní smlouvy vědomy možnosti budoucích změn poměrů na trhu v oblasti jejich podnikatelské činnosti a prohlašují, že tyto změny představují podnikatelské riziko spojené s jejich činností, které nesou samy a dohodly se a považují za spravedlivé, že v důsledku takových případných změn nemohou uplatňovat vůči druhé Smluvní straně žádná práva.



7.5.6 Kontaktní adresa pro doručování ve věcech Nájemní smlouvy:
za Nájemce:

korespondenční adresa:
adresa pro zasílání dokladů (faktur):
Kontakt:

Česká pošta, s.p., Provozní činnosti, Masarykova 3120/34, 400 01 Ústí nad Labem
Česká pošta, s.p., skenovací centrum, Poštovní 1368/20, 701 06 Ostrava 1
Česalová Jaroslava, DiS.; cesalova.jaroslava@cpost.cz; 605 225 887

za Pronajímatele:

korespondenční adresa:
adresa pro zasílání dokladů (faktur):
Kontakt:

7.5.7 Nedílnou součástí Nájemní smlouvy jsou následující přílohy:

Příloha č. 1 – Specifikace a grafické znázornění umístění Předmětu nájmu

Příloha č. 2 – Rozpis místností ve výhradním užívání

Příloha č. 3 – Rozpis místností společné (nevýhradní) užívání

Příloha č. 1

Obrázek 1-PROSTORY v 1. a 2.NP

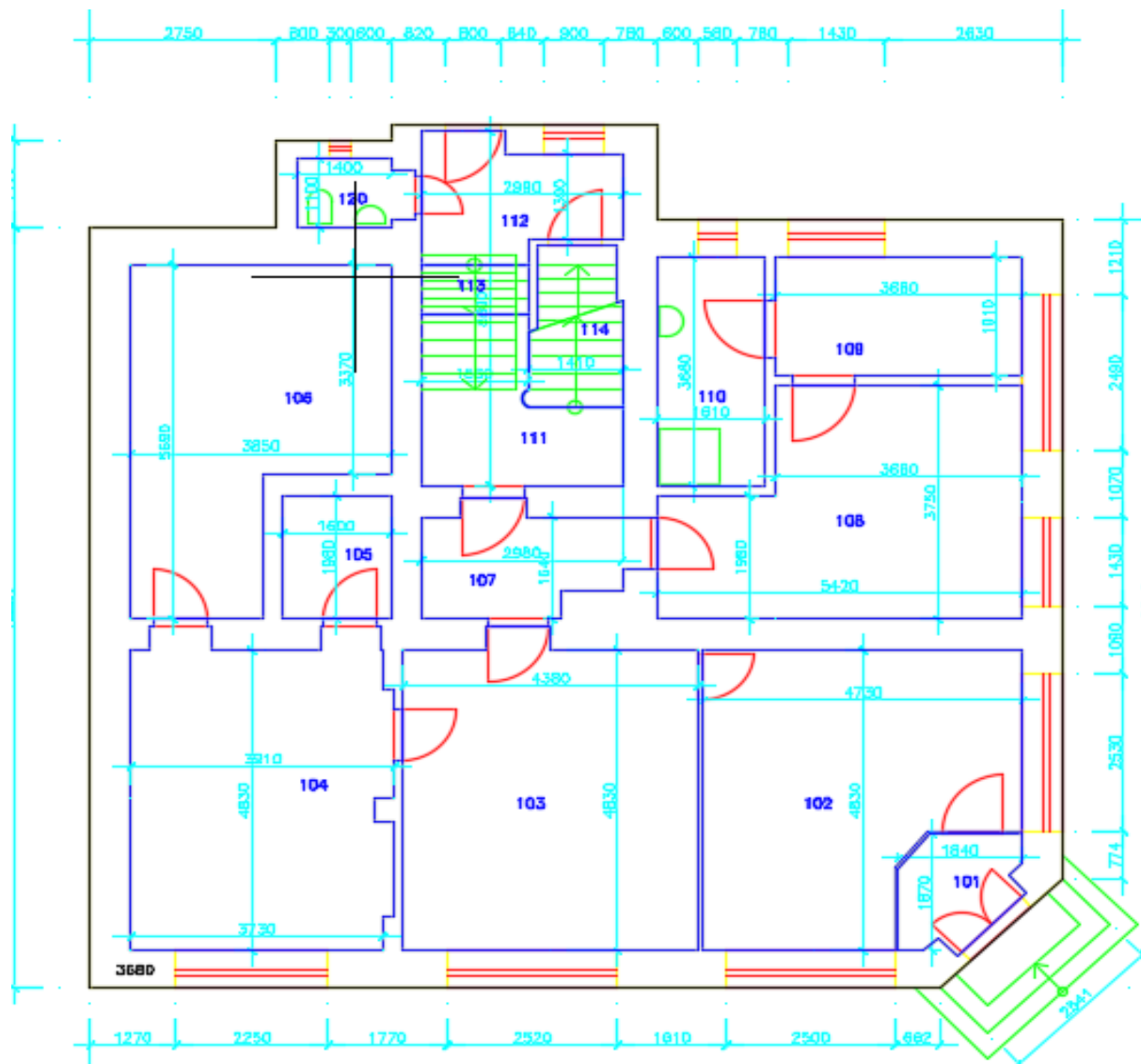

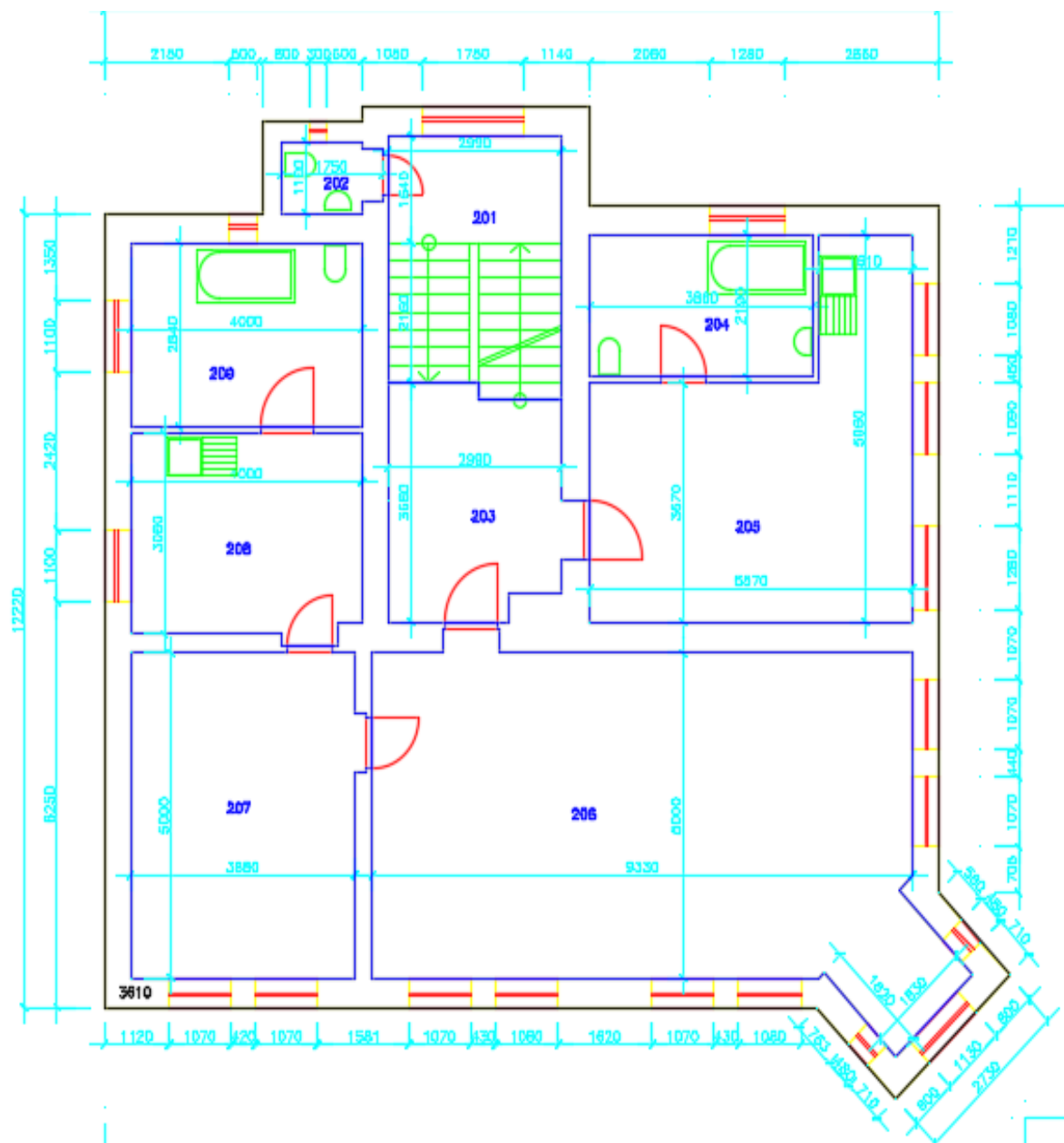

Obrázek 2-POZEMEK, výměra manipulační plochy, vč. parkování vozidel



Obrázek 3 Manipulační plocha

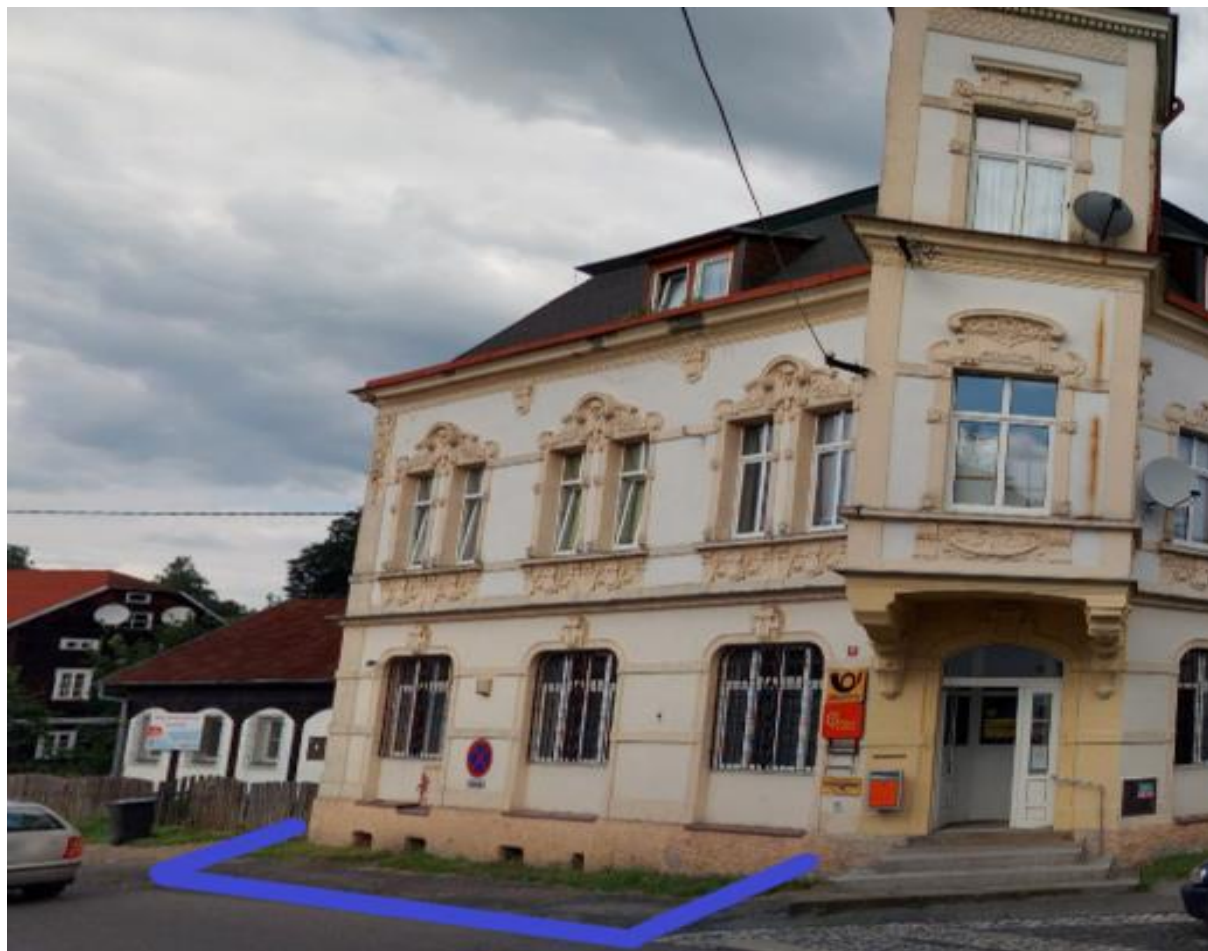

Příloha č. 2

Označení	Druh využití nájem.jednotky	Číslo místnosti	Krát. označ. p. odlaží	Dlouhé označení poschod.	Doplňující text	Druh vyměření	Kapacita	Jednotky v
Hala pro veřejnost	Provozní prostory pošty	102	1NP	Přízemí	využíváno	0106	19,3600	M2
Prostor přepážek	Provozní prostory pošty	103	1NP	Přízemí	využíváno	0106	21,5400	M2
Trezor	Provozní prostory pošty	105	1NP	Přízemí	využíváno	0106	3,1700	M2
Šklad	Ostatní nebytové prostory	106	1NP	Přízemí	využíváno	0106	17,5400	M2
WC, umývárna	Sociální prostory	110	1NP	Přízemí	využíváno	0106	5,9200	M2
WC, umývárna	Sociální prostory	202	2NP	1. patro	využíváno	0106	1,8800	M2
							69,41	

Příloha č. 3

Označení	Druh využití najem.jednotky	Číslo místnosti	Krat.oznac.p.odlaži	Učelové označení poschod	Kapacita	Jedn
Chodba	Sdílené prostory	101	1NP	Přízemí	2,8500	M2
Chodba	Sdílené prostory	107	1NP	Přízemí	5,3000	M2
Chodba	Sdílené prostory	111	1NP	Přízemí	6,2800	M2
Chodba	Sdílené prostory	112	1NP	Přízemí	5,2300	M2
Schodiště	Sdílené prostory	113	1NP	Přízemí	1,2800	M2
Schodiště	Sdílené prostory	114	1NP	Přízemí	3,3700	M2
					24,31	M2

8. Ustanovení společná a závěrečná

- 8.1. Tato Smlouva se řídí a je vykládána v souladu s právním řádem České republiky.
- 8.2. Smluvní strany se dohodly, že ustanovení § 1793, § 2093, § 2098, § 2106 odst. 1 písm. a) a písm. d), § 2108 a § 2119 občanského zákoníku se pro tuto Smlouvu nepoužijí do té míry, do které je možné aplikaci těchto ustanovení vyloučit dohodou Smluvních stran. Prodávající a Kupující na sebe dále přebírají nebezpečí změny okolností ve smyslu ustanovení § 1765 odst. 2 občanského zákoníku a vylučují uplatnění ustanovení § 1765 odst. 1 a § 1766 občanského zákoníku na své smluvní vztahy založené touto Smlouvou.
- 8.3. Tato Smlouva může být měněna pouze vzestupně očíslovanými písemnými dodatky ke Smlouvě podepsanými v listinné podobě oběma Smluvními stranami.
- 8.4. Je-li jakékoliv ustanovení této Smlouvy zcela nebo zčásti neplatné, zdánlivé, relativně neúčinné nebo nevynutitelné nebo se takovým stane, nebude to mít vliv na platnost a vynutitelnost jejích dalších ustanovení, lze-li toto ustanovení oddělit od této Smlouvy jako celku. Smluvní strany vyvinou veškeré úsilí nahradit takové ustanovení novým, které bude svým obsahem a účinkem co nejvíce podobné neplatnému, relativně neúčinnému nebo nevynutitelnému ustanovení.
- 8.5. Tato Smlouva je vyhotovena ve 4 (slovy: čtyřech) stejnopisech s platností originálu, z nichž kupující strana obdrží 1 (slovy: jeden) stejnopis, prodávající 2 (slovy: dva) stejnopisy a 1 (slovy: jeden) stejnopis je určen pro Katastrální úřad.
- 8.6. Kupující prohlašuje, že žádnou část obsahu této Smlouvy, včetně jejích příloh či jiných součástí, nepovažuje za své obchodní tajemství či důvěrné informace. Kupující dále bere na vědomí, že v rámci hospodaření Prodávajícího s majetkem České republiky může být obsah této Smlouvy v odůvodněných případech zpřístupněn třetím stranám.
- 8.7. Kupující jako správce zpracovává osobní údaje Prodávajícího, je-li Prodávajícím fyzická osoba, a obě Smluvní strany jako správci osobní údaje kontaktních osob poskytnuté v této Smlouvě, popřípadě osobní údaje dalších osob poskytnuté v rámci Smlouvy výhradně pro účely související s plněním této Smlouvy, a to po dobu trvání Smlouvy, resp. pro účely vyplývající z právních předpisů, a to po dobu delší těmito právními předpisy odůvodněnou. Smluvní strany jsou povinny informovat obdobně fyzické osoby, jejichž osobní údaje pro účely související s plněním této Smlouvy předávají druhé Smluvní straně.
- 8.8. V případě, že má k Předmětu koupě třetí osoba nájemní či jiná užívací práva, je Prodávající oprávněn předat osobní údaje Kupujícího a/nebo osobní údaje kontaktních osob této třetí osobě. Účelem takového zpracování osobních údajů je oprávněný zájem třetí strany. Pokud s jakýmkoli zpracováním uvedeným v tomto odstavci subjekt údajů nesouhlasí, má právo proti takovému zpracování podat námitku.

- 8.9. Další informace související se zpracováním osobních údajů Prodávajícím včetně práv s tímto zpracováním souvisejících jsou k dispozici na webových stránkách Prodávajícího na adrese www.ceskaposta.cz.
- 8.10. **Varianta I (nepodléhá uveřejnění v RS):** Tato Smlouva je uzavřena a nabývá účinnosti dnem jejího podpisu oběma Smluvními stranami. Smluvní strany prohlašují, že na tuto Smlouvu se ve smyslu ustanovení § 3 odst. 2 písm. zákona č. 340/2015 Sb., o zvláštních podmínkách účinnosti některých smluv, uveřejňování těchto smluv a o registru smluv (zákon o registru smluv), ve znění pozdějších předpisů, nevztahuje povinnost zveřejnění prostřednictvím registru smluv dle uvedeného zákona.
- Varianta II (podléhá uveřejnění v RS):** Tato Smlouva je uzavřena dnem jejího podpisu oběma Smluvními stranami. Smluvní strany berou na vědomí, že Smlouva bude uveřejněna v registru smluv dle zákona č. 340/2015 Sb., o zvláštních podmínkách účinnosti některých smluv, uveřejňování těchto smluv a o registru smluv (zákon o registru smluv), ve znění pozdějších předpisů. Dle dohody Smluvních stran zajistí odeslání této Smlouvy správci registru smluv Prodávající. Prodávající je oprávněn před odesláním Smlouvy správci registru smluv ve Smlouvě znečitelnit informace, na něž se nevztahuje uveřejňovací povinnost podle zákona o registru smluv. Tato Smlouva nabývá účinnosti jejím zveřejněním v registru smluv.
- 8.11. Smluvní strany prohlašují, že tato Smlouva vyjadřuje jejich úplné a výlučné vzájemné ujednání týkající se daného předmětu této Smlouvy. Smluvní strany po přečtení této Smlouvy prohlašují, že byla uzavřena po vzájemném projednání, určitě a srozumitelně, na základě jejich pravé, vážně míněné a svobodné vůle. Na důkaz uvedených skutečností připojují podpisy svých oprávněných osob či zástupců.
- 8.12. Nedílnou součástí této Smlouvy jsou následující přílohy:

Doložka ve smyslu ustanovení § 41 zákona č. 128/2000 Sb., o obcích Kupní smlouva – pozemek parc. č. 228 a pozemek parc. č. 229/3, vše v k.ú. Chřibská SCHVÁLENO ORGÁNEM OBCE: DATUM A JEDNACÍ ČÍSLO: usnesení
--

V Praze dne: _____

V dne: _____

Ing. Miroslav Štěpán
generální ředitel
Česká pošta, s.p.

Jméno Příjmení
funkce
Obchodní firma



za formální správnost Smlouvy
a dodržení všech interních postupů a pravidel
České pošty, s.p.:

Jméno Příjemní, funkce

za formální správnost Nájemní smlouvy
a dodržení všech interních postupů a pravidel
České pošty, s.p.:

Jméno Příjemní, funkce
